



Boletín Institucional

**#VENIMOS
CON TODO**



800-4626827

Contenidos

Página 4

II informe sobre brechas financieras entre hombres y mujeres.

Página 5

Caja de herramientas para prevenir embarazos y violencia en adolescentes.

Página 6

Afectaciones del COVID-19 en la vida de las mujeres.

Página 7

Pronunciamiento para aprobación del Proyecto de Ley 20308.

Página 8

Fortalecimiento del liderazgo y organización de las mujeres.

Participación de las mujeres en las juntas directivas de las ADIS y ASADAS.

Página 9

Taller básico de lenguaje audiovisual.

FOMUJERES XI Región Chorotega.

Página 10

Red de OFIM valora estrategias para la implementación de políticas de género en sus gobiernos locales.

Sensibilización en igualdad y equidad al sector turismo en el marco de la PIEG.

Contenidos

Página 11

Capacitación a mujeres de organizaciones sociales.

“Igualdad sustantiva en la participación política de las mujeres: Claves para el empoderamiento”.

Página 12

Alianzas entre Mujeres.

Curso virtual: Herramientas para el reporte.

Página 13

Asamblea Foro de las Mujeres.

Reconocimiento Excelencia ambiental.

Página 14

Facebook live.

Página 15

Reto de lectura.

II Informe sobre brechas financieras entre hombres y mujeres

El INAMU junto con las Superintendencias Financieras (Sugef, Sugeval, SuPen y Sugese) y el Sistema de Banca para el Desarrollo (SBD) presentaron el segundo informe sobre brechas financieras entre hombres y mujeres en el acceso y uso del sistema financiero.

Entre los datos más relevantes, se tiene que a septiembre del 2020 el país registraba 1 176 161 personas con créditos activos, de los cuales 522 195 correspondían a mujeres (44,4%) y 653 966 a hombres (55,6%). De esta forma la brecha de créditos activos de las mujeres en relación con los hombres disminuyó casi un 1% en relación con el primer estudio en el 2019, pasando del 43,8% al 44,4%, mientras que los hombres pasaron del 56,2% al 55,6%. Mientras que, en el 2018, esta brecha era de un 22%, a setiembre 2020 pasó a un 20,15%, acortándose en 1,85%.

En cuanto al ahorro, la brecha entre el número de cuentas activas de las mujeres en relación con los hombres es de un 3%, para una disminución, entre diciembre del 2018 y setiembre del 2020, de un 2%, ya que se situaba en un 5%. De igual forma, la brecha entre el monto promedio de ahorro de las mujeres en relación con los hombres pasó de un 11% a un 9% para el mismo periodo.

Cabe destacar que el análisis refleja el impacto provocado por la pandemia de COVID-19, en la colocación de créditos. Es así como durante el 2020, el 55% de la cartera colocada entre mujeres, sufrió modificaciones en las condiciones crediticias, mientras que para los hombres fue del 52% y para las personas jurídicas, un 50%.



El SBD, las Superintendencias Financieras (Sugef, Sugeval, SuPen, Sugese) y el INAMU le invitan a la presentación oficial de

Segundo informe sobre brechas financieras entre hombres y mujeres en el acceso y uso del Sistema Financiero en Costa Rica 2020.

Caja de Herramientas para prevenir embarazos y violencia en adolescentes

En el 2018 la oficina del Fondo de Población de las Naciones Unidas (UNFPA) en Costa Rica, en alianza con el Instituto Nacional de las Mujeres (INAMU) iniciaron un proyecto para la prevención del embarazo en la adolescencia y la violencia contra las mujeres en los cantones de León Cortés, Talamanca, Los Chiles, Osa y Garabito, todos ellos con tasas de nacimientos en adolescentes, superiores al promedio nacional.

La Caja de Herramientas para la prevención del embarazo en la adolescencia y la violencia contra las mujeres, es un documento que tiene como objetivo facilitar recursos metodológicos y conceptuales a las instituciones y organizaciones sociales y comunitarias. Estas herramientas pueden ser utilizadas para la realización de charlas educativas, capacitaciones o actividades grupales con personas adolescentes, madres y padres de familia, mujeres y en el trabajo directo de campo en las comunidades.

Aborda cinco ejes temáticos: 1. Enfoques, 2. Adolescencia, 3. Salud sexual y salud reproductiva, 4. Relaciones interpersonales y vínculos afectivos, y 5. Violencia de género. Cada módulo temático contiene conceptos y definiciones (lo que hay que saber), actividades (herramientas para hacer) y otros recursos pedagógicos (para profundizar).



Fuente: UNFPA (2021). Sistema de información estadística sobre nacimientos en niñas y adolescentes en Costa Rica, 2000-2020, con base en las estadísticas vitales del INEC. Recuperado el 20 de septiembre, 2021, de <http://costarica.unfpa.org/nacimientos>

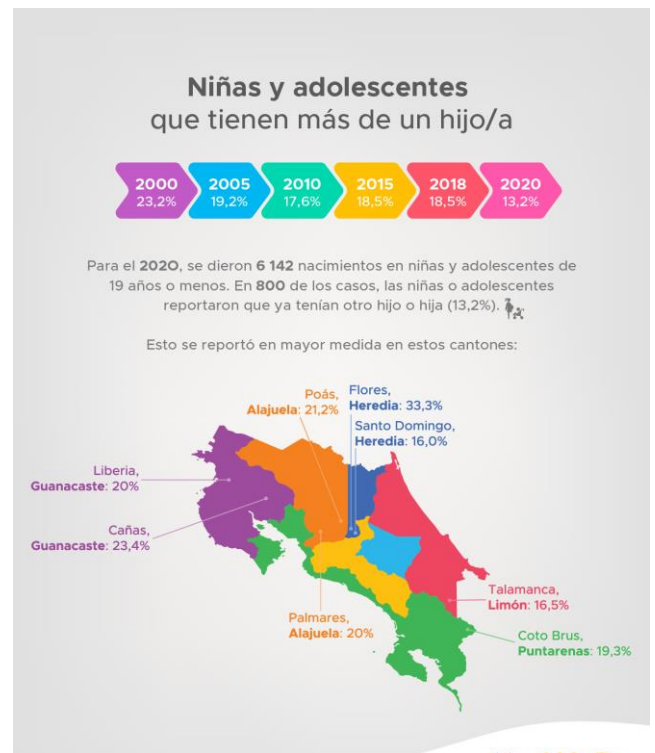

Fuente: UNFPA (2021). Sistema de información estadística sobre nacimientos en niñas y adolescentes en Costa Rica, 2000-2020, con base en las estadísticas vitales del INEC. Recuperado el 20 de septiembre, 2021, de <http://costarica.unfpa.org/nacimientos>



Afectaciones del COVID-19 en la vida de las mujeres

El departamento Especializado de Información presentó un informe sobre las [afectaciones que el COVID-19](#) ha provocado en la vida de las mujeres en el país, el estudio contó con la participación de más de 3.500 mujeres de todo el país, entre ellas mujeres rurales, jóvenes, migrantes, afrodescendientes, indígenas, adultas mayores, víctimas de violencia, trabajadoras domésticas, empresarias/emprendedoras, entre otras.

El objetivo del informe fue darle voz a las mujeres en su diversidad, colocando la mirada en la urgencia que suscita el posible retroceso en materia de derechos humanos de las mujeres.

5 ejes de investigación

Educación: las modalidades implementadas durante la pandemia (educación virtual y a distancia) han acrecentado la brecha digital que afecta a las mujeres, pues han tenido que asumir el apoyo escolar con conocimientos y recursos limitados en el uso de la tecnología.

Economía y empleo: las mujeres han enfrentado una importante disminución de sus ingresos, lo que ha hecho que sea más difícil cubrir necesidades básicas.

Cuidados: la pandemia ha reforzado un triple rol en las mujeres: madres, maestras y cuidadoras.

Salud: recarga de atención y cuidados que han demandado las familias producto de la pandemia.

Violencia contra las mujeres: el confinamiento provocado por el COVID-19 suscitó que muchas mujeres y niñas tuviesen que vivir junto con sus agresores durante largos periodos, limitando sus posibilidades de buscar ayuda.



COLECCIÓN
Producción
de conocimiento

Afectaciones del COVID-19
en la vida de las mujeres en
Costa Rica

Pronunciamiento para aprobación del Proyecto de Ley 20308

Más de 600 mujeres lideresas de distintos partidos políticos lanzaron un llamado urgente a las diputadas y diputados para que aprueben con prontitud el proyecto de Ley 20.308 “Ley para Prevenir, Atender, Sancionar y Erradicar la Violencia contra las Mujeres en la Política”.

El pronunciamiento que recoge las firmas fue articulado en el seno del espacio que tiene el INAMU con el Frente de Mujeres de los Partidos Políticos, integrando voces y demandas colectivas de muchas mujeres que han vivido este tipo de violencia.

El proyecto fue recientemente dictaminado en la Comisión Permanente Especial de la Mujer de manera unánime y cuenta con el apoyo de representantes de los distintos partidos políticos, organizaciones defensoras de los derechos humanos, municipalistas, cooperativas, asociaciones civiles, solidaristas y comunistas.

Esta iniciativa, además de prevenir, atender, sancionar y erradicar la violencia contra las mujeres en la política, describe, entre otros aspectos, qué se entiende por violencia política, establece procedimientos, así como las sanciones éticas, administrativas, políticas y electorales en concordancia con la naturaleza de la conducta que se sanciona.



Fortalecimiento del liderazgo y organización de las mujeres

El 01 de setiembre concluyeron en la Unidad Regional Huetar Norte las acciones formativas de “Fortalecimiento del liderazgo y organización de las mujeres”, dirigida a mujeres que participan en juntas directivas de ADIS y ASADAS de los cantones de San Carlos, Upala, Los Chiles y Guatuso.

En total 45 mujeres participaron en el proceso y ahora cuentan con mejores herramientas personales para desempeñarse en estos puestos de toma de decisiones.

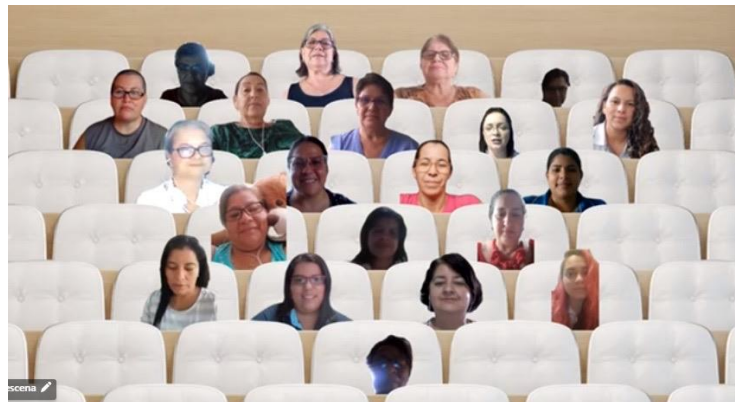

Participación de las mujeres en las juntas directivas de las ADIS y ASADAS

La Unidad Regional Huetar Norte realizó un estudio sobre la participación de las mujeres en las juntas directivas de las ADIS y ASADAS de los cantones de San Carlos, Upala, Los Chiles y Guatuso a partir de información de DINADECO y AYA.

De este estudio se obtuvieron datos que evidencian las brechas que siguen enfrentando las mujeres que participan en estas organizaciones para acceder a los puestos de mayor poder.

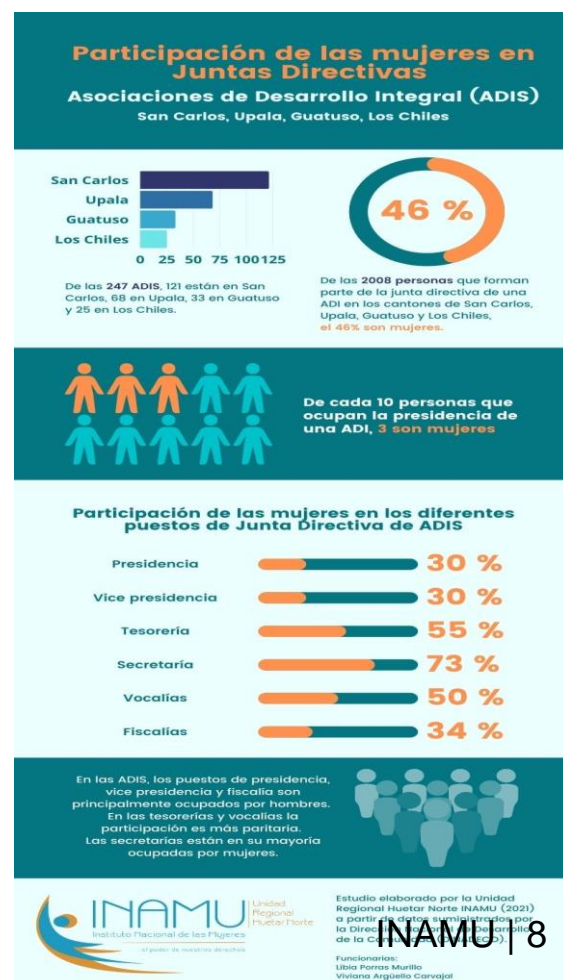

Taller básico de lenguaje audiovisual

Este mes inició el Taller Básico de Lenguaje Audiovisual, impartido por el Centro de Cine con el apoyo del Consejo de la Persona Joven y la Unidad Regional Huetar Norte.

El curso, está dirigido a 18 empresarias de la región Norte del país. El objetivo es lograr aprender sobre edición de fotografía y video para potenciar de esta manera sus productos o servicios y que los mismos se vean más atractivos en las redes sociales que se han convertido en herramientas fundamentales para los emprendimientos y empresas en el contexto actual que se vive por la pandemia.



FOMUJERES XI Región Chorotega

En la Región Chorotega, la XI convocatoria de FOMUJERES tuvo un alcance significativo en todo Guanacaste, producto de la articulación de la Unidad Regional Chorotega con las 11 Municipalidades de la provincia.

Desde las Oficinas de la Mujer, Áreas de Gestión Social y Vicealcaldías, los gobiernos locales participaron activamente en la convocatoria a empresarias, gestión de locales y recursos tecnológicos para que la mayoría de empresarias de sus cantones accedieran a la información.

Estas alianzas permitieron que 860 mujeres recibieran asesoría sobre las bases de participación y postularan 536 empresarias de todos los cantones de la provincia.



Red de OFIM´s valora estrategias para la implementación de Políticas de Género en sus Gobiernos Locales

La Unidad Regional Chorotega del INAMU asesoró a la red de OFIMs, para el impulso de las políticas de Género en los Gobiernos Locales.

En las sesiones de trabajo se analizó la importancia de impulsar políticas de género en los gobiernos locales y se valoraron estrategias y posibles alianzas con otras Instituciones y ONG´s.

La red de OFIMs de la región está integrada por: Oficinas de la Mujer de las Municipalidades de La Cruz, Liberia, Abangares, Santa Cruz, Hojancha, Nandayure, las Áreas de Gestión Social de las Municipalidades de Nicoya y Carrillo y la Unidad de Genero de la Municipalidad de Cañas.

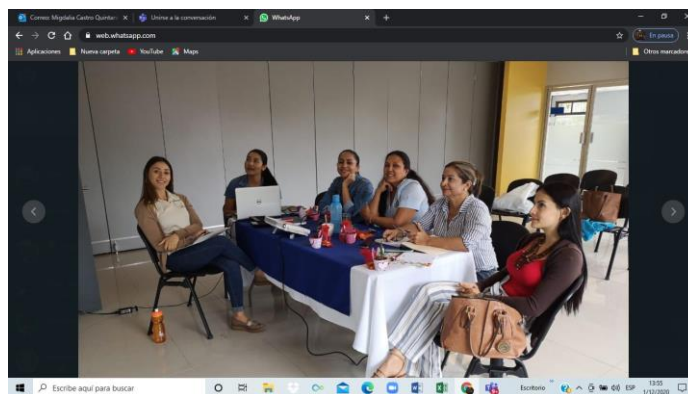

Sensibilización en igualdad y equidad al sector turismo en el marco PIEG

En el marco de la regionalización de la PIEG en la Región Chorotega, la Unidad Regional inició el proceso de sensibilización en igualdad y equidad de género en el ámbito laboral-empresarial, que inscribió la Cámara de Turismo Guanacasteca (CATURGUA) en la ficha técnica de acciones para el plan regional de la PIEG.

El proceso está dirigido a las personas colaboradoras de CATURGUA y otras cámaras de turismo, para la réplica de la capacitación al personal de las empresas afiliadas a las cámaras de turismo y tiene como objetivo deconstruir los estereotipos de género persistentes en el ámbito laboral-empresarial, en las empresas turísticas de Guanacaste.



Mujeres de organizaciones sociales

El Departamento de Ciudadanía Activa, Liderazgo y Gestión Local realizó una capacitación a 22 mujeres de diversos sectores sociales como sindicatos, asociaciones de desarrollo, solidaristas, cooperativistas y asociaciones civiles, para reflexionar sobre los alcances del Proyecto N°20.308 sobre la Ley para Prevenir, atender, sancionar y erradicar la Violencia contra las Mujeres en la Política y promover una acción conjunta para impulsar su aprobación.

La realización de esta capacitación permitió que las mujeres conocieran los alcances del proyecto de ley y que promovieran el apoyo a un pronunciamiento entregado a la Presidenta de la Asamblea Legislativa solicitando la aprobación de este proyecto de ley.



Igualdad sustantiva en la participación política de las mujeres

El Departamento de Ciudadanía Activa, Liderazgo y Gestión Local desarrolló una capacitación virtual en articulación con Instituto de Fomento y Asesoría Municipal (IFAM).

El objetivo fue dar a conocer los aspectos más relevantes del accionar de las mujeres en el marco del proyecto de Ley N°20308, con fin de fortalecer la reflexión sobre el quehacer Municipal en temas de participación política de las mujeres y como se empoderan desde las alianzas sororarias para la defensa de los intereses colectivos.

Se contó con la participación de 50 mujeres entre Autoridades municipales, comisiones de la condición de la mujer ampliada, representantes de la Oficina de la Mujer -OFIM- o vinculadas con el tema, secretaría de la alcaldía y secretarías del Concejo Instituciones sector Público, representantes de oficinas locales y personal del INAMU.

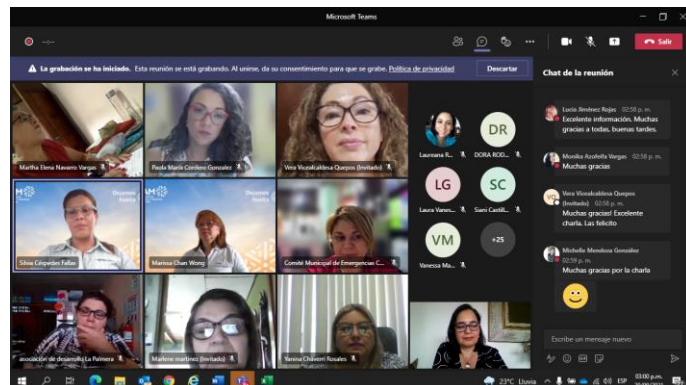

Alianzas entre mujeres

El Centro de Formación Política de las Mujeres desarrolló el curso Virtual Alianzas entre Mujeres impartido a 20 lideresas representantes de organizaciones sociales, instituciones públicas, partidos políticos entre otras.

El objetivo del curso fue reflexionar desde una visión feminista, sobre la importancia de generar alianzas con otras mujeres para fortalecer la participación e incidencia política, así como deconstruir las creencias patriarcales que promueven la enemistad entre las mujeres.

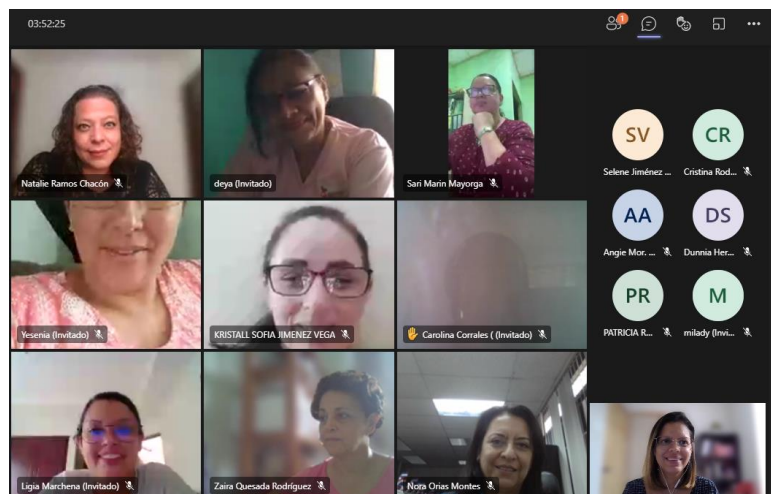

Curso Virtual Herramientas para el reporte

El Centro de Formación Política de las Mujeres desarrolló el curso virtual Herramientas para el Reporte dirigido a 12 lideresas que participan en organizaciones sociales, instituciones públicas, partidos políticos, entre otras.

El objetivo de curso que se realiza en alianza con la UCR es facilitar espacios de aprendizaje sobre herramientas básicas de reporte digital mediante la ejecución de proyectos grupales sobre derechos de las mujeres en los que además de generar alianzas entre ellas, abrieron páginas en redes sociales, crearon logos, redactaron información y crearon videos para exponer de manera visual sus ideas. Estos proyectos fueron acerca de temas en derechos laborales, económicos y políticos de las mujeres.

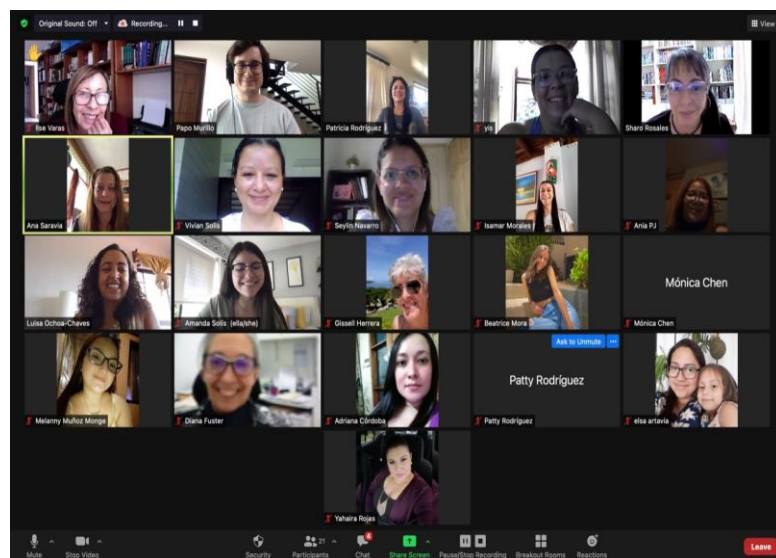

Asamblea Foro de las Mujeres

Las organizaciones inscritas en el Foro de las Mujeres del INAMU, participaron de la II Asamblea General Ordinaria Foro de las Mujeres del INAMU 2021, que se desarrolló de manera Bimodal (presencial y virtual).

Se contó con la presencia e intervención de la señora Marcela Guerrero Campos quien presentó un informe como Presidenta Ejecutiva del INAMU y la señora María Ester Vargas Vega, coordinadora de Desarrollo Regional quien brindó un informe sobre el proceso de FOMUJERES 2021.

El Foro de las Mujeres un órgano de carácter consultivo del INAMU que tiene la competencia de discutir y emitir criterio sobre asuntos que la Junta Directiva o la Presidencia Ejecutiva someta a su conocimiento relacionados con los fines del Instituto.



Reconocimiento Excelencia ambiental

El INAMU recibió un reconocimiento a la gestión ambiental, este reconocimiento, se otorga anualmente a todas aquellas instituciones de la Administración Pública, que a partir del último seguimiento realizado por la Dirección General de la Calidad del Ambiente (DIGECA), se hayan ubicado en la franja verde (+) del Semáforo de Implementación del Programa de Gestión Ambiental Institucional (PGAI).

Con la colaboración y buenas prácticas de todos y todas las personas funcionarias de la institución, cada año gradualmente se ha venido mejorado la calificación, logrando en el año 2020 una nota de 93.3. Por ello, instamos a continuar tomando acciones que promuevan el cuidado del medio ambiente.



EI MINISTERIO DE AMBIENTE Y ENERGÍA

Otorga el Reconocimiento Excelencia Ambiental al
Instituto Nacional de las Mujeres

Por su excelente desempeño en la implementación del Programa de Gestión Ambiental Institucional (PGAI), Ley N° 8839 y Decreto Ejecutivo N° 36499

ANDREA MEZA
MURILLO
(FIRMA)

Firmado digitalmente
por ANDREA MEZA
MURILLO (FIRMA)
Fecha: 2021.09.08
10:49:50 -06'00'

Andrea Meza Murillo
Ministra de Ambiente y Energía

San Jose, Costa Rica
Setiembre, 2021

Facebook live

Durante el mes de septiembre se realizaron tres Facebook Live que arrojaron las siguientes métricas:

Pronunciamento Colectivo aprobación del Proyecto de Ley 20308

Personas alcanzadas: 2 514
Reproducciones: 1 013
Número máximo de espectadores en vivo: 54
Interacciones: 245
Reacciones: 158
Comentarios: 50

La historia de las mujeres en la música costarricense

Personas alcanzadas: 3 566
Reproducciones: 1 305
Número máximo de espectadores en vivo: 23
Interacciones: 148
Reacciones: 28
Comentarios: 5

Afectaciones del COVID en la vida de las mujeres

Personas alcanzadas: 3 802
Reproducciones: 1 779
Número máximo de espectadores en vivo: 90
Interacciones: 351
Reacciones: 198
Comentarios: 114

Los Facebook Live del INAMU ahora se transmiten por Canal 13 los días jueves, posterior a cada transmisión, a las 6:00 p.m.

Viernes 24 de septiembre
10:00 a.m.

INAMU
Instituto Nacional de las Mujeres

te invita

f LIVE

Presentación del Pronunciamento Colectivo para la aprobación del Proyecto 20308 "Ley para prevenir, atender, sancionar y erradicar la violencia contra las mujeres en la política"

MIÉRCOLES 15 - 9 AM

INAMU
te invita

f LIVE

La historia de las mujeres en la música costarricense

Participan:

- María Clara Vargas Cüllell, Decana de la Facultad de Artes de la Universidad de Costa Rica, clavecinista e historiadora.
- Gabriela Mora Falla, música.
- Ana Solano Villalobos, percusionista del Instituto de la Música.

Modera:
Ivannia Arias Zúñiga

Foto: Semanario Universidad, Universidad de Costa Rica

MIÉRCOLES 22 - 9 AM

INAMU
te invita

f LIVE

Presentación de la investigación "Afectaciones del COVID-19 en la vida de las mujeres en Costa Rica".

Participan:

- Marcela Guerrero Campos, Ministra de la Condición de la Mujer y Presidenta Ejecutiva del INAMU.
- Saskia Salas Calderón, Coordinadora del Departamento Especializado de Información.

Modera:
Mayra Brown Vargas

Lo que viene...

Para el mes de octubre se tienen contemplados 4 Facebook Live, espérelos, véalos y compártalos.

Síguenos en nuestras redes sociales!!!!

Recordatorio



Centro de Documentación Luisa González Gutiérrez

Les invitamos a participar en el

Reto de lectura 2021

La inscripción se encuentra abierta
¡Te esperamos!

Para más información:
dcarmona@inamu.go.cr
2527-8453

“Cada día morimos, cada día cambiamos, y sin embargo nos creemos eternos”.

María Oruña



Recuerde que puede enviarnos información
para este boletín al correo
ijawnyj@inamu.go.cr