

El amor  
NO DEBE DE  
DOLER



## Boletín institucional

### Conversatorio mujer policía

Como parte de las actividades ante la visita de Laura Richardson, General del Comando Sur de los Estados Unidos, se realizó un conversatorio para que los diferentes cuerpos policiales del país, discutieran ideas y mejores prácticas para favorecer el empoderamiento de las mujeres en la policía.

La ministra de la Condición de la Mujer, Cindy Quesada Hernández, destacó la importancia de compartir visiones sobre el rol de las mujeres en espacios tradicionalmente masculinos y sobre los desafíos que enfrentan las mujeres al tratar de abrirse camino en los puestos de liderazgo.

Durante el espacio, propiciado por el Ministerio de Seguridad Pública, se abordaron temas como profesionalización de la mujer policía, liderazgo y espacios libres de violencia y discriminación.

Richardson es la segunda mujer en alcanzar el rango de General del Comando Sur dentro de las fuerzas armadas de Estados Unidos.



#### Contenidos:

- CONVERSATORIO MUJER POLICÍA
- GIRA REGIÓN HUETAR ATLÁNTICA
- PUNTO VIOLETA
- INFORME CEDAW
- BANCO DE LECHE
- INFORME COMMCA
- RED DE ATENCION A MUJERES VINCULADAS A UN PROCESO PENAL
- PARIDAD HORIZONTAL EN TODOS LOS PUESTOS DE ELECCIÓN POPULAR
- UMBRALES A LA LUZ DE LA NUEVA LEY GENERAL DE CONTRATACIÓN PÚBLICA 2023
- REDES SOCIALES
- RETO DE LECTURA

# Gira Región Huetar Atlántica

La ministra de la Condición de la Mujer, Cindy Quesada Hernández, realizó una gira por la región Huetar Atlántica con el fin de verificar el avance del proyecto de iluminación de alumbrado público que desarrolla el ICE en la zona. Este proyecto tiene como fin reparar luminarias dañadas así como colocar nuevo alumbrado público en zonas que son oscuras y se traducen en lugares peligrosos para las mujeres.

Los lugares que son prioritarios para iluminar van desde Cahuita hasta Manzanillo, así se definió en una estrategia de intervención que se construyó para la zona y que contó con el apoyo de grupos de mujeres y la Policía Turística de la localidad.

Desde agosto del año pasado se han reparado más de 130 luminarias y se ha trabajado en la colocación de toda la red para 6 nuevas conexiones. Además, se encuentran en proceso de desarrollo al menos otras 20 más. Este trabajo, es gracias a las coordinaciones interinstitucionales y el apoyo de los grupos organizados de mujeres de la zona.



La visita se aprovechó también para realizar una verificación de los espacios físicos donde se instalarán -en los próximos meses- los primeros Punto Violeta. La identificación de estos lugares se da gracias a un trabajo de articulación que ha permitido contar con los primeros 31 puntos que se habilitarán a lo largo y ancho del país.

Los Punto Violeta son oficinas que estarán al servicio de la atención de mujeres víctimas de violencia. Es deber de las instituciones brindar acceso a la justicia a través de la atención, guía y orientación para las mujeres que sufren cualquier tipo de violencia de género como acoso y hostigamiento sexual y laboral, o que requieran información sobre todo tipo de violencia.

La iniciativa de los Punto Violeta está enmarcada dentro de la estrategia Ruta de Género de la administración Chaves Robles.



# Punto Violeta

La estrategia Ruta de Género planteó que las mujeres que sufren acoso, hostigamiento y violencia tengan una guía, información y acompañamiento por parte de personas profesionales en la materia. Esta estrategia pretende ubicar en diferentes zonas geográficas de Costa Rica, oficinas especializadas para abordar a esta población que, en la mayoría de los casos, carece de recursos para contratar profesionales en derecho que las acompañen en el proceso judicial.

La Ministra de la Condición de la Mujer, Cindy Quesada Hernández, está recorriendo el país para verificar los lugares donde estarán ubicados los Punto Violeta, por el momento ha visitado la Región Huetar Atlántica que contará con Punto Violeta en Pococí, Siquirres, Limón y Puerto Viejo. También se desplazó a la Región Huetar Norte y Brunca, sitios que tendrán Punto Violeta en Upala, La Fortuna, Ciudad Quesada, Golfito, Palmar, San Vito, Pérez Zeledón y Ciudad Neily.

La estrategia Ruta de Género compromete a los Ministerios de Trabajo, Seguridad y Justicia -en coordinación con el INAMU y la Segunda Vicepresidencia- a ejecutar las acciones necesarias para ubicar Punto Violeta en zonas de riesgo.



## Informe CEDAW

Durante el mes de febrero, el Estado de Costa Rica presentó el 8to. Informe sobre Derechos de las Mujeres en el 84º período de sesiones del Comité para la Eliminación de la Discriminación contra la Mujer (CEDAW).

La actividad se realizó en la Oficina de las Naciones Unidas en Ginebra, Suiza y contó con la participación de Adilia Caravaca Zúñiga, Presidenta Ejecutiva del INAMU y Saskia Salas, coordinadora del Departamento Especializado de Información.

Mientras la reunión se desarrollaba en el Viejo Continente, un grupo de expertas se reunieron en la Cancillería para dar un seguimiento detallado de la reunión de la CEDAW.



## BANCO DE LECHE

Mary Munive, Segunda Vicepresidenta de la República; Gloriana López Fuscaldó, Presidenta Ejecutiva del PANI; Marta Eugenia Esquivel, Presidenta Ejecutiva de la Caja Costarricense de Seguro Social (CCSS), Randall Álvarez Juárez, Gerente Médico de la CCSS, Jonathan Sosa, Director del Hospital de San Ramón y Cindy Quesada Hernández, Ministra de la Condición de la Mujer, realizaron una visita al Hospital Carlos Luis Valverde Vega, en San Ramón de Alajuela, con el fin de conocer las instalaciones del primer banco de leche del país.

Para la ministra de la Condición de la Mujer, esta iniciativa es un claro ejemplo de trabajo y determinación de una Junta de Salud que logró dotar a este hospital de las condiciones necesarias para tener hoy el banco de leche que desarrollaron y que podría resolver el abastecimiento de leche materna en muchas zonas del país.

La recolección de leche materna es una necesidad vital para alimentar a niñas y niños prematuros que requieren cuidados especiales y a otros bebés con necesidades y patologías particulares.



## INFORME COMMCA

El Consejo de Ministras de la Mujer de Centroamérica y República Dominicana (COMMCA), realizó la LVII reunión de este órgano de planteamiento, análisis y recomendaciones sobre asuntos políticos, económicos, sociales, ambientales y culturales de interés común de los países centroamericanos. El COMMCA promueve la transformación de la situación, posición y condición de las mujeres en la región.

En el encuentro de trabajo participaron las ministras y altas autoridades de los Mecanismos para el adelanto de la mujer de los países miembros del STM-COMMCA/SICA. La cita se aprovechó para realizar la presentación del informe de actividades y gestión presupuestaria del período julio-diciembre 2022 y para aprobar el presupuesto para el año 2023. Además, se decidió que República Dominicana mantendría por seis meses más la Presidencia Pro Tempore de la Secretaría Técnica.

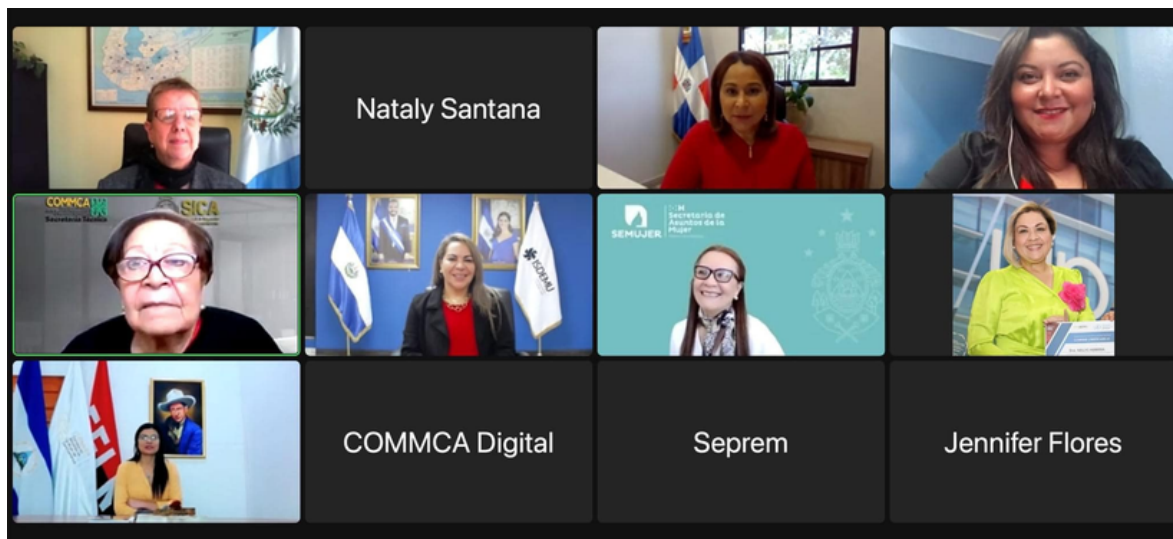

## AUTORIDADES CONOCEN LOS IMPACTOS POSITIVOS QUE TIENE LA RED DE ATENCION A MUJERES VINCULADAS A UN PROCESO PENAL

La Comisión Interinstitucional de Alto Nivel de la Red para la atención integral a mujeres vinculadas a un proceso penal y sus familiares dependientes en situaciones de vulnerabilidad, se reunió por primera vez en lo que va del año, a fin de conocer del trabajo interinstitucional e intersectorial que se ha realizado desde su creación en 2014, y analizar propuestas y aprobar acciones para el trabajo futuro durante esta Administración.

Las autoridades participantes conocieron los logros que esta RED ha alcanzado. Algunos de estos éxitos son: el establecimiento de un sistema de referencias interinstitucional, propiciar la formación y capacitación de las mujeres para su proceso de inserción social y la sensibilización a personas funcionarias públicas.

La reunión se aprovechó para que el Presidente de la Corte Suprema de Justicia y del Consejo Superior del Poder Judicial, Magistrado Orlando Aguirre Gómez, firmara una Adenda al Protocolo de Coordinación Interinstitucional de la RED. Con esta firma, la Oficina Rectora de Justicia Restaurativa del Poder Judicial se unió de manera formal a este mecanismo de coordinación, fortaleciendo de manera importante el trabajo en la atención a las mujeres.



## ELECCIONES MUNICIPALES 2024 DEBERÁN CUMPLIR CON PARIDAD HORIZONTAL EN TODOS LOS PUESTOS DE ELECCIÓN POPULAR

La Ministra de la Condición de la Mujer y la Presidenta Ejecutiva del INAMU, celebraron el voto de la Sala Constitucional que indica que la paridad horizontal debe cumplirse para los todos los puestos de elección popular en los Gobiernos Locales, lo cual incluye los cargos de alcaldías, sindicaturas e intendencias.

Este voto anula la interpretación oficiosa de los artículos 2, 52, 148 del Código Electoral, conforme la Resolución N° 1724-E8-2019 del Tribunal Supremo de Elecciones, lo cual significa que la paridad horizontal debe cumplirse para los puestos plurinominales y para los puestos uninominales, incluyendo los cargos para las alcaldías, sindicaturas e intendencias.

Desde el INAMU se extiende una felicitación y agradecimiento a las exdiputadas, lideresas políticas, funcionarias e instancias como el Frente de Mujeres de Partidos Políticos que encontró en esta lucha el elemento común que les permitió consolidarse como mecanismo, todas estas partes, junto con la lucha sistemática de la institucionalidad y colectivos diversos, han alzado la voz por la paridad para todos los puestos de elección popular.



# UMBRALES A LA LUZ DE LA NUEVA LEY GENERAL DE CONTRATACIÓN PÚBLICA 2023

En el marco de la nueva Ley General de Contratación Pública, se recuerda los umbrales para determinar el tipo de contratación pública que realice la Administración y se hace énfasis del requisito de que, según el umbral de Licitación Mayor, es necesario contar con un acuerdo de la Junta Directiva institucional para iniciar el acto.



## Art. 36.

### Umbrales para determinar el procedimiento de contratación. Año 2023. Bienes y Servicios



Umbrales de Procedimientos de Contratación		
Licitación Mayor	Mayor a:	¢264.519.083.00
Licitación Menor	Igual o inferior a:	¢264.519.083.00
	Mayor a:	¢66.129.771.00
Licitación Reducida	Igual o inferior a:	¢66.129.771.00

# Redes sociales

Durante el mes de febrero se realizó una producción en Facebook, un podcast y una cápsula informativa sobre las relaciones de pareja y los sentimientos de angustia y miedo que se pueden sentir si esa persona ejerce violencia.

Si desea repasar el programa, puede buscarlo en el canal de YouTube del INAMU o en el facebook institucional: <https://fb.watch/iPFjqaa1sG/>

También puede compartir la cápsula informativa mediante el siguiente enlace: <https://fb.watch/iPFIN1qMhO/>

Si desea escuchar el podcast encuéntrelo mediante la dirección: <https://open.spotify.com/episode/33olscMIHaP7zwWZ9XBf84?si=ujBIUaWMT1KVV0Wk-CDaFQ>



Además, recientemente lanzamos el landing page *Soy Emprendedora*, el cual tiene información valiosa sobre cómo emprender. En ese sitio las mujeres podrán encontrar consejos de comunicación para ofrecer mejor tus productos: fotografías, logo e imagen gráfica; información sobre el manejo de finanzas personales y empresariales; consejos para construir mensajes atractivos para la venta de productos en diferentes plataformas y asesoramiento financiero.

Visite el sitio web y fomente su uso entre las mujeres emprendedoras con las que trabaja.

<http://www.soyemprendedora.inamu.go.cr/>

El INAMU pone a su disposición los canales de comunicación digital que posee, ahí donde podrá encontrar información de interés tanto para sus talleres como para compartir con nuestra población usuaria.



Facebook: [inamu.costarica](https://www.facebook.com/inamu.costarica)  
Instagram: [@inamu\\_cr](https://www.instagram.com/inamu_cr)  
TikTok: [@inamu\\_cr](https://www.tiktok.com/@inamu_cr)  
YouTube: [INAMUCOSTARICA](https://www.youtube.com/INAMUCOSTARICA)  
Spotify: [INAMU](https://open.spotify.com/INAMU)



**Departamento Especializado de Información  
Centro de Documentación Luisa González Gutiérrez**



Les invitamos a participar en el:



## RETO DE LECTURA

**2023**

La inscripción se encuentra abierta  
¡Te esperamos!

Para más información:  
dcarmona@inamu.go.cr  
2527-8453

*“Siempre puedes editar una mala página pero no una página en blanco”.*

**Jodi Picoult**

Tomado de: <https://apartirdeunafrase.wordpress.com/2016/08/19/siempre-puedes-editar-una-mala-pagina-pero-no-una-pagina-en-blanco-frase-de-jodi-picoult-escritora-estadounidense-consejera-de-vida-women-in-literary-arts/>

**Con el fin de que todo el personal del INAMU  
esté enterado del quehacer institucional,  
puede enviar la información para que sea publicada en este boletín  
antes de la tercera semana de cada mes al correo:  
ucom@inamu.go.cr**