

## PUNTOS VIOLETA SON: apoyo y orientación para las mujeres



## INAMU ENTREGA MÁS DE 115 MILLONES DE COLONES A MUJERES EMPRESARIAS LIMONENSES

Diversos proyectos de mujeres empresarias de la provincia de Limón se han fortalecido positivamente gracias a una inyección de capital que les hizo el Instituto Nacional de las Mujeres (INAMU), por medio de su programa FOMUJERES.

Se han entregado ₡115.500.182,24 millones de colones a empresarias limonenses, pero esto es algo que va más allá del monto. Gracias a estos fondos, vemos cómo los sueños y anhelos se convierten en negocios robustos que permiten sostener los hogares y tener una mejor calidad de vida para sus familias, como por ejemplo Gabriela López, vecina de Guápiles que quien con sus manos ha sacado a sus familia adelante creando trajes típicos, trajes afro, ropa para todas las edades, entre otros hermosos diseños y creaciones.

FOMUJERES es un programa del INAMU que crea un fondo de capital no reembolsable para beneficio de organizaciones de mujeres que trabajan por sus derechos y para mujeres que ofrecen bienes o servicios en áreas como belleza, turismo rural, agroindustria, actividades deportivas, fotografía, agricultura, pecuario, textil, artesanía o productos verdes, joyería y bisutería, entre otras.

El Fondo de Fomento para Actividades Productivas y de Organización de las Mujeres (FOMUJERES), se relanzó en el año 2023. La principal modificación fue dejar de ser un concurso con fechas establecidas para convertirse en un fondo no reembolsable disponible en cualquier momento del año.

Las mujeres que desean participar en este fondo deben completar 2 formularios, el de diagnóstico y el de postulación, ambos se encuentran en el portal web del INAMU: <https://www.inamu.go.cr/web/inamu/fomujeres-actualizacion>

### Contenidos:

- INAMU ENTREGA MÁS DE 115 MILLONES DE COLONES A MUJERES EMPRESARIAS LIMONENSES
- FEMICIDA DE MARÍA TACSAN SENTENCIADO A 35 AÑOS DE PRISIÓN
- VUELTA MÁSTER FEMENINA SE CONVIRTIÓ EN EL PRIMER EVENTO NACIONAL EN SER UN ESPACIO SEGURO PARA MUJERES
- JAPDEVA ES AHORA UN ESPACIO SEGURO PARA LAS MUJERES
- I FORO UNIDAD REGIONAL HUETAR NORTE
- FOROS UNIDAD REGIONAL CENTRAL ORIENTE Y OCCIDENTE
- ACTIVIDADES UNIDAD REGIONAL PACÍFICO CENTRAL
- RECOMENDACIONES PARA TELETRABAJAR
- BOLETÍN INFORMATIVO "DENGUE"
- TRANSFERENCIA DE ARCHIVOS
- INFORMACIÓN PERSONAL EN BASES DE DATOS PÚBLICAS
- CAMBIO PERIÓDICO DE CONTRASEÑAS POR DEFECTO
- POLÍTICAS INTERNAS SOBRE RIESGOS INSTITUCIONALES SEVRI
- SISTEMA ESPECÍFICO DE VALORCIÓN DEL RIESGO INSTITUCIONAL
- SISTEMA DE RIESGOS CON NUEVO MARCO ORIENTADOR
- MARCO ORIENTADOR
- CHATBOT DEL PODER JUDICIAL A SU SERVICIO
- CONSULTE SU EXPEDIENTE ELECTRÓNICO DESDE EL SISTEMA DE GESTIÓN EN LÍNEA DEL PODER JUDICIAL
- ¿SALDRÁ DEL PAÍS EN LOS PRÓXIMOS DÍAS? REVISE SI TIENE ALGÚN IMPEDIMENTO DE SALIDA
- REDES SOCIALES
- RETO DE LECTURA

# FEMICIDA DE MARÍA TACSAN SENTENCIADO A 35 AÑOS DE PRISIÓN

"Recuperamos de nuevo la fe en el Sistema Judicial. Los Tribunales de Justicia confirman realmente que una debida diligencia y un análisis oportuno en las pruebas con perspectiva de género, entendiendo las dinámicas de poder en las relaciones de pareja donde hay situaciones de violencia, es la ruta que demuestra que la impunidad no va a seguir siendo la tónica en los casos de femicidio.

Así de enfática fue Cindy Quesada Hernández, Ministra de la Condición de la Mujer, al conocer la sentencia de 35 años de prisión contra Carlos Andrés Pérez Hernández, quien fue encontrado culpable del delito femicidio de María Tacsan. Los hechos se remontan al año 2020 cuando la pareja estaba casada.

El 22 de marzo, el Tribunal Penal de Heredia absolvió al acusado, sin embargo, la familia de Tacsan presentó una apelación y - tras un nuevo juicio y por medio de una votación unánime, sin ninguna duda, que el femicida fue Pérez Hernández.

Si bien es cierto, la familia de María Tacsan declinó el acompañamiento del Instituto Nacional de las Mujeres (INAMU) durante el proceso judicial, pues ya contaban con una representación, tanto la Ministra de la Condición de la Mujer como la Presidenta Ejecutiva del INAMU, han generado acciones para no olvidar a María ni a ninguna de las mujeres que han sido asesinadas por sus propias parejas uniéndose al grito de no más impunidad ni violencia contra las mujeres.

El femicidio se reconoce como la máxima violación de Derechos Humanos de las mujeres y representa uno de los mayores desafíos en materia de salud pública y seguridad ciudadana. Es un obstáculo ineludible para el efectivo desarrollo del país. El femicidio representa más de la mitad de las muertes violentas de las mujeres en el país, siendo en todos los contextos en que se produce un evento multicausal.

Instamos a las autoridades judiciales a ajustar criterios de investigación y servicios periciales, utilizados para investigar todos los delitos que se relacionen con desapariciones, violencia sexual y homicidios de mujeres de manera que se garantice la debida diligencia, el enfoque de género y el acceso a la justicia de todas las víctimas de violencia contra las mujeres.



# VUELTA MÁSTER FEMENINA SE CONVIRTIÓ EN EL PRIMER EVENTO NACIONAL EN SER UN ESPACIO SEGURO PARA MUJERES

La cuarta edición de la Vuelta Máster Femenina Kólbi, realizada en Guanacaste y organizada por Kivelix se convirtió en el primer evento con el sello de Espacio Seguro para Mujeres.

Kivelix CR brinda productos y servicios que buscan satisfacer las necesidades de las mujeres amantes de los retos deportivos. Durante varios años han trabajado para ofrecerle a las mujeres eventos donde ellas sean las protagonistas, para lograrlo trabajan en alianza con empresas privadas que han creído en el proyecto y en el ciclismo femenino.

Además de Kivelix CR, otra empresa que decidió decirle no al acoso sexual callejero fue CoopeTarrazú, quien se habilitó como un Espacio Seguro para las Mujeres el pasado jueves. Durante el acto, se contó con la participación de los alcaldes de Tarrazú y León Cortés. Esta cooperativa habilitará los Espacios Seguros en sus 7 oficinas ubicadas en Corralillo, Frailes, Tarrazú, León Cortés y Santa María de Dota.

En los espacios seguros las mujeres pueden recibir apoyo en áreas como primeros auxilios psicológicos, refugio, alerta al personal de seguridad local y acceso telefónico para llamar al 9-1-1.

Los comercios, empresas, organizaciones e instituciones privadas o públicas que deseen convertirse en Espacios Seguros para Mujeres deben llenar el formulario que está en el portal web del INAMU, participar en un programa de capacitación y sensibilización a su personal, firmar una carta de compromiso y reportar al INAMU los casos atendidos.



# JAPDEVA ES AHORA UN ESPACIO SEGURO PARA LAS MUJERES

A partir de agosto, las instalaciones de la Junta de Administración Portuaria y de Desarrollo Económico de la Vertiente Atlántica (JAPDEVA), quedaron habilitadas como Espacios Seguros para Mujeres. Así lo anunció la Ministra de la Condición de la Mujer, Cindy Quesada Hernández y la Presidenta Ejecutiva del INAMU, Yerlin Zúñiga Céspedes. El anuncio se realizó durante la actividad de rendición de cuentas que se efectuó en Limón y que contó con la participación del Presidente de la República, Rodrigo Chaves Robles.

Es reconfortante saber que podemos encontrar Espacios Seguros donde trabaja personal capacitado que nos puede brindar ayuda en momentos donde una -como mujer- lo que experimenta es miedo de lo que le pueda pasar en la calle, en el caso particular de JAPDEVA, existe un compromiso por parte de Sucy Wing y toda la Institución, de cero tolerancias a la violencia y acoso contra las mujeres y se han comprometido absolutamente con este proyecto.

Complace que cada vez más instituciones se comprometen con este programa que lidera el INAMU y que es de gran beneficio para las mujeres. Ahora, todas las mujeres que visiten las instalaciones de JAPDEVA podrán encontrar en las oficinas de servicio al cliente los rótulos de Espacio Seguro y sabrán que ahí pueden encontrar un lugar de refugio con personas comprometidas en combatir la violencia machista. Esto se logra gracias al compromiso asumido por JAPDEVA de combatir -también a nivel interno- la violencia contra las mujeres.

La entrega del galardón a JAPDEVA como Espacio Seguro para Mujeres se realizó en un acto de rendición de cuentas que llevó a cabo en las instalaciones de la Unidad Regional Huetar Caribe del INAMU. En el evento participaron más de 250 mujeres de los diferentes procesos que desarrolla la institución como FOMUJERES, Develando el Género y el programa Mujer y Negocios.

Como parte del proceso continuo de capacitación y habilitación de empresas, organizaciones e instituciones privadas o públicas como Espacios Seguros para mujeres, el INAMU habilitó los días 24 y 25 de septiembre para desarrollar nuevos procesos de capacitación. Si su empresa o negocio está interesado, debe completar el formulario que está en el portal web institucional (<https://www.inamu.go.cr/espacio-seguro/>).

# I FORO UNIDAD REGIONAL HUETAR NORTE

La Unidad Regional Huetar Norte llevó a cabo el I Foro Evaluativo 2024 del Programa Avanzamos Mujeres en el que participaron 26 mujeres representantes de los cantones de Guatuso, Los Chiles, Sarapiquí, San Carlos, Upala y Grecia donde pudieron identificar los principales cambios desde una biopedagogía que facilita partir de las vivencias para la construcción de un aprendizaje significativo que lo demuestran a nivel personal, familiar y comunal.

Por medio del proceso, las mujeres saben y reconocen los derechos que tienen como mujeres autónomas y empoderadas y concluyen con herramientas para sentirse felices, libres y sin violencia.

Además, las mujeres lograron plasmar un plan de vida con metas donde es necesario la participación interinstitucional, para dar posibilidades que las mujeres alcancen una mayor calidad de vida.



# FOROS UNIDAD REGIONAL CENTRAL ORIENTE Y OCCIDENTE

La Unidad Regional Central Oriente y Occidente desarrolló para este primer proceso 2024, 3 Foros donde se reunieron mujeres de todos los grupos de la Región Central y de grupos indígenas Huetares de Zapatón, Cabécar y Bribri de Grano de Oro.

Estos Foros son un espacio para que las mujeres se encuentren y compartan experiencias, crecimientos y cambios generados a partir del proceso.

## Foro Occidente: grupos de Heredia y Alajuela

- Lugar: Museo de Arte Costarricense
- Cantidad de mujeres participantes: 17
- Frase de usuaria: “¡El conocimiento es poder! Aprendí a resurgir, retomar, reinventarme, priorizarme, me siento empoderada ahora tengo voz y voto”



## Foro Cartago

- Lugar: Centro de la Cultura Cartaginesa
- Cantidad de mujeres participantes: 28
- Frase de usuaria: “Soy una mujer ahora renovada, llena de energía, amable y feliz. Y mi mayor cambio ha sido haberme dado cuenta de lo que valgo, que soy más de lo que yo creía ser”.



## Foro San José

- Lugar: Museo de Arte Costarricense
- Cantidad de mujeres participantes: 27
- Frase de usuaria: “Pensaba que estaba sola, que lo que he vivido y vivo sólo soy yo. Superó mis expectativas.



No pensaba en mí como una persona capaz de superarme. La capacitación informa y educa pero el compartir con otras, es aprender a superarse”.

# ACTIVIDADES UNIDAD REGIONAL PACÍFICO CENTRAL

La Unidad Regional Pacífico Central realizó diversas actividades durante el mes, dentro de las que sobresale las siguientes:

1. Charla informativa sobre el fondo no reembolsable FOMUJERES a 36 mujeres emprendedoras de la comunidad de Cerritos del Cantón de Quepos.
2. Estrategia Itinerante en el Cantón de Quepos, 27 mujeres de la comunidad del Cocal recibieron servicios institucionales de servicios de atención especializados a mujeres afectadas por violencia, en esta iniciativa se sumó instituciones como la CCSS, CONAPDIS, PANI, IMAS y el Ministerio de Seguridad Pública.
3. En coordinación con el Programa de Ligas Atléticas del Ministerio de Seguridad Pública se impartió charla a 13 jóvenes con el objetivo de posicionar el cuidado como responsabilidad social desde temprana edad y buscar un cambio cultural.
4. Partes de las acciones de trabajo de la Red Local de Prevención y Atención de la Violencia de Quepos se impartió a 18 mujeres de la comunidad El Cocal charla sobre prevención de la violencia.
5. En alianza con INFOCOOP se realizó charla dirigida a 30 mujeres de tres cooperativas de la Región sobre el tema Fortalecimiento al Cooperativismo desde la Igualdad y el Desarrollo Local.
6. 27 grupos de mujeres de la Región Pacífico Central iniciaron el segundo proceso formativo de Formación Humana, el cual busca fortalecer y potenciar las capacidades de las mujeres a nivel individual y colectivo.
7. Participación en la jornada liderada por la comisión de violencia SEINAS, donde se brindó la charla "Noviazgo Saludable" a estudiantes del Colegio de Cerros, de Quepos.

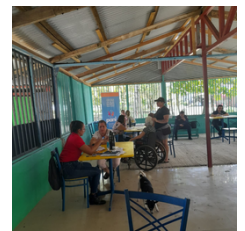

# RECOMENDACIONES PARA TELETRABAJAR



INSTITUTO  
NACIONAL DE  
LAS MUJERES

GOBIERNO  
DE COSTA RICA

## RECOMENDACIONES PARA TELETRABAJAR

ESTABLEZCA UNA  
RUTINA HORARIO Y  
CONCÉNTRSE EN SUS  
TAREAS LABORALES



1

2



ESTABLEZCA UN ESPACIO  
FÍSICO ESPECÍFICO PARA  
TELETRABAJAR  
DIFERENCIADO DE OTRAS  
ESTANCIAS

DEFINA TIEMPOS DE  
INTERACCIÓN CON  
LAS PERSONAS QUE  
CONVIVE.



3

4



DEFINA OBJETIVOS  
REALISTAS Y ALCANZABLES  
DE MANERA FRECUENTE

DEFINA LOS MEDIOS DE  
COMUNICACIÓN Y  
HORARIOS DE REUNIÓN  
CON SU EQUIPO DE  
TRABAJO



5

6



TÓMESE LOS TIEMPOS  
DE DESCANSO  
ESTABLECIDOS.

ESTABLEZCA CON SU  
JEFATURA TIEMPOS DE  
ENTREGA Y  
SEGUIMIENTO DE METAS



7

8



INFORME A SUS  
JEFATURA SOBRE  
CUALQUIER  
INCONVENIENTE.

Diseñado por CIDTT para uso exclusivo del INAMU

# BOLETÍN INFORMATIVO "DENGUE"

El Ministerio de Salud hace un llamado a la población para tomar las siguientes recomendaciones de prevención:

Mantener espacios limpios y libres de objetos que permiten la acumulación de agua.

Control, síntomas y tratamiento relacionados con la enfermedad.

Asistir al centro de salud más cercano en caso de presentar síntomas asociados a la enfermedad.

 **Precaución con los criaderos de mosquitos tras las lluvias** 

**Revisa** los alrededores de tu casa y vacía o tapa los artículos y lugares que acumulen agua:



**BASURA:**  
Elimínala, no la acumules.



**PASTO Y LAS HIERBAS:**  
Córtalos periódicamente



**RECIPIENTES:**  
Vuélclos para que no tengan agua estancada.



**BLOCKS de las tapias:**  
Rellénalos con cemento.

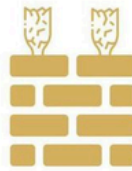

**VIDRIOS de las tapias:**  
Elimínalos.



**CAÑOS Y ZANJAS:**  
Limpia y drena el agua

**En zonas con mucha concentración de mosquitos:**



Usa repelente



Utiliza ropa que cubra más partes del cuerpo



Utiliza toldos para dormir y no ser picado



Coloca cedazo en puertas y ventanas

**En esta temporada de lluvias ¡Cuidate del dengue!**

# TRANSFERENCIA DE ARCHIVOS

Como parte del mejoramiento de la seguridad en nuestro entorno institucional y personal, se les brinda los siguientes consejos sobre la Transferencia de archivos, elaborado por la Unidad Informática, como parte de la Campaña de Concientización.

Transferencia de archivos:

- Se debe evitar el uso de llaves maya (USB) puesto que esto permite la entrada de Malware.
- Se recomienda el uso de OneDrive o Carpeta Z para compartir los archivos necesarios



The infographic features a blue and orange color scheme. At the top left is the INAMU logo. At the top right is a USB drive icon. The main title 'TRANSFERENCIA DE ARCHIVOS' is centered in large, bold, black letters, accompanied by a shield icon with a checkmark. Below the title, there are two text boxes with orange borders. The first box contains the text 'Se debe evitar el uso de llaves maya puesto que esto permite la entrada a malwares' and is accompanied by a Wi-Fi icon. The second box contains the text 'Se recomienda el uso de OneDrive o carpeta Z para compartir los archivos necesarios' and is accompanied by a globe icon with a search bar. At the bottom of the infographic is a stylized world map.

# INFORMACIÓN PERSONAL EN BASES DE DATOS PÚBLICAS

Cómo parte del mejoramiento de la seguridad en nuestro entorno institucional y personal, se información acerca de la Información personal en bases de datos públicas, elaborado por el MICITT, como parte de la Campaña de Concientización.



MINISTERIO DE CIENCIA,  
INNOVACIÓN, TECNOLOGÍA  
Y TELECOMUNICACIONES

GOBIERNO  
DE COSTA RICA

## Información personal en bases de datos públicas

### Riesgos de Exposición y Abuso



La información personal en bases de datos públicas puede ser accesible a una amplia audiencia, lo que aumenta el riesgo de uso indebido, como el robo de identidad, fraudes financieros o acoso. La exposición a datos sensibles puede comprometer la privacidad y seguridad de los individuos si no se gestionan adecuadamente.

### Medidas de Protección y Control

Para proteger la información personal, es crucial implementar medidas como el cifrado de datos, el acceso restringido a la información y la educación sobre prácticas seguras en línea. Además, es importante que las organizaciones cumplan con regulaciones de privacidad y realicen auditorías regulares para asegurar la correcta gestión de los datos.



### Más información



[www.micitt.go.cr](http://www.micitt.go.cr)



[csirt@micitt.go.cr](mailto:csirt@micitt.go.cr)

[\(506\) 2539-2200](tel:(506)2539-2200)

# CAMBIO PERIÓDICO DE CONTRASEÑAS POR DEFECTO

Cómo parte del mejoramiento de la seguridad en nuestro entorno institucional y personal, se brinda la información acerca del cambio periódico de contraseñas por defecto, elaborado por el MICITT, como parte de la Campaña de Concientización.



MINISTERIO DE CIENCIA,  
INNOVACIÓN, TECNOLOGÍA  
Y TELECOMUNICACIONES

GOBIERNO  
DE COSTA RICA

## Cambio periódico de contraseñas por defecto

### Riesgos de utilizar contraseña por defecto



Las contraseñas por defecto son bien conocidas ya que a menudo están en bases de datos accesibles a atacantes. Siendo más fácil encontrar la contraseña a los atacantes.

### Errores comunes a evitar al crear contraseña

- Reutilización de contraseñas
- Crear contraseñas débiles (menores a 12 caracteres)
- Compartir contraseñas



### Beneficios del cambio periódico



- Las contraseñas se vuelven menos predecibles.
- Se reduce el riesgo de accesos no autorizados
- Fortalecimiento de la Seguridad en los usuarios

### Más información



[www.micitt.go.cr](http://www.micitt.go.cr)



[csirt@micitt.go.cr](mailto:csirt@micitt.go.cr)



(506) 2539-2200

# POLÍTICAS INTERNAS SOBRE RIESGOS INSTITUCIONALES SEVRI

“Marco Orientador del Sistema Específico de Valoración del riesgo institucional SEVRI INAMU 2024 (políticas, lineamientos, estrategia y estructura)”



# SISTEMA ESPEÍFICO DE VALORCIÓN DEL RIESGO INSTITUCIONAL

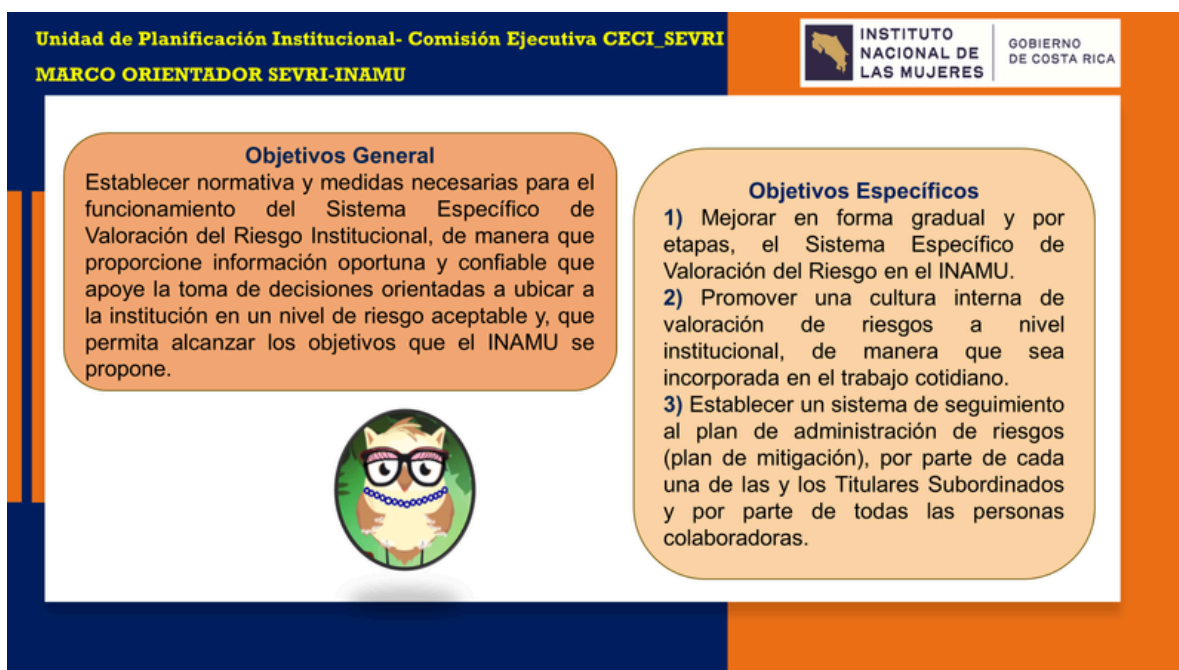

# SISTEMA DE RIESGOS CON NUEVO MARCO ORIENTADOR

Unidad de Planificación Institucional- Comisión Ejecutiva CECI\_SEVRI  
**MARCO ORIENTADOR SEVRI-INAMU**

INSTITUTO NACIONAL DE LAS MUJERES | GOBIERNO DE COSTA RICA

**Resumen del Contenido**

Lineamientos Generales sobre el funcionamiento del SEVRI  
 Niveles de Tolerancia, Apetito, Niveles de Capacidad y Valoración del Riesgo institucional

**Criterios de aceptabilidad del riesgo**  
 Nivel de Riesgo (aceptable, tolerable, alto, extremo)



**Niveles para la identificación de riesgos institucionales.**

Matriz de asignación de responsabilidades  
 Nivel estratégico, Operacional y Tecnológico

**Estructura de los riesgos**  
 Indicadores de evaluación  
 Sanciones

## MARCO ORIENTADOR

Unidad de Planificación Institucional- Comisión Ejecutiva CECI\_SEVRI  
**MARCO ORIENTADOR SEVRI-INAMU**

INSTITUTO NACIONAL DE LAS MUJERES | GOBIERNO DE COSTA RICA

**NIVELES PARA IDENTIFICAR RIESGOS INSTITUCIONALES**

<p><b>NIVEL ESTRATEGICO</b></p> 	<p>En este nivel se identifican los riesgos del nivel estratégico, vinculados con los ejes institucionales, con los objetivos estratégicos y con los macroprocesos de la institución.</p>	<p><b>EJES</b>   <b>OBJETIVOS ESTRATEGICOS</b>   <b>MACRO-PROCESOS</b></p>
<p><b>NIVEL OPERACIONAL</b></p>	<p>En este nivel se identifican los riesgos asociados a:</p>	<p><b>PROCESOS</b>   <b>SUBPROCESOS</b>   <b>ACTIVIDADES</b>   <b>TAREAS</b></p>
<p><b>NIVEL TECNOLÓGICO</b></p>	<p>Se identifican los riesgos asociados a Tecnologías de la Información y Comunicación</p>	<p><b>PROCESOS</b>   <b>SUBPROCESOS</b>   <b>ACTIVIDADES</b>   <b>TAREAS</b></p>



# CHATBOT

## del Poder Judicial le ayuda con sus consultas

Es una herramienta automatizada que está en la web del Poder Judicial y responde sus dudas de información como servicios, contactos de oficina y otros.

**Atención las 24 horas  
del día, los 7 días  
de la semana.**

<https://pj.poder-judicial.go.cr/>

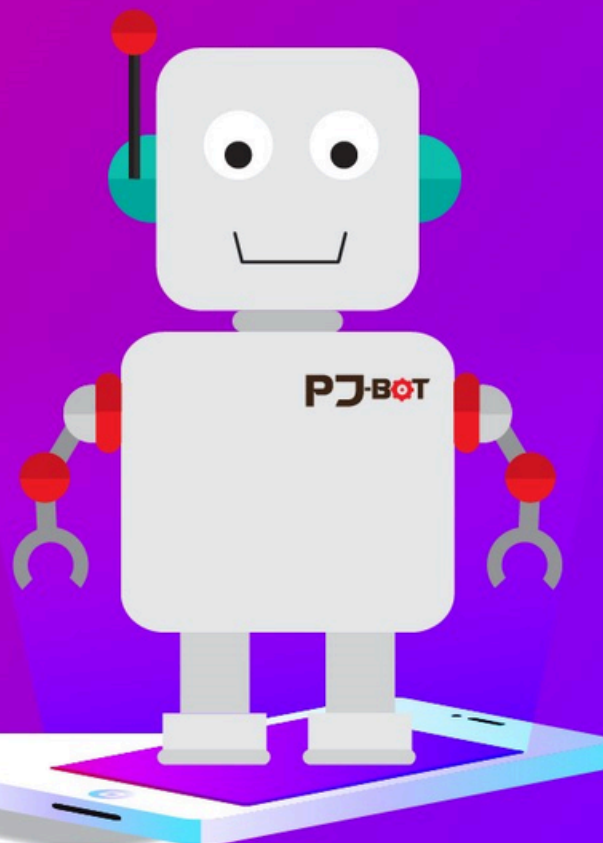

**MÁS INFORMACIÓN: 800-800-3000**  
<https://servicios.poder-judicial.go.cr/>



PODER JUDICIAL  
Fortaleza de nuestra Democracia

CONSULTE SU EXPEDIENTE ELECTRÓNICO  
DESDE EL SISTEMA DE GESTIÓN EN LÍNEA  
DEL PODER JUDICIAL



# CONSULTE SU EXPEDIENTE ELECTRÓNICO DESDE EL SISTEMA DE GESTIÓN EN LÍNEA DEL PODER JUDICIAL

## SIGA ESTOS PASOS:

- Ingrese a la página web <https://pj.poder-judicial.go.cr/>
- Seleccione “Trámites en línea” y “Gestión en Línea”.
- En “Ingreso a la consulta privada”, digite su usuario y contraseña o ingrese con firma digital.

*Requiere usuario y contraseña, que se solicita por única vez en despachos judiciales, presentando su documento de identidad. También puede usar su firma digital.*

**MÁS INFORMACIÓN: 800-800-3000**  
<https://servicios.poder-judicial.go.cr/>



PODER JUDICIAL  
Fortaleza de nuestra Democracia

# ¿SALDRÁ DEL PAÍS EN LOS PRÓXIMOS DÍAS? REVISE SI TIENE ALGÚN IMPEDIMENTO DE SALIDA



## ¿Saldrá del país en los próximos días? Revise si tiene algún impedimento de salida



Ingrese a la página web del Poder Judicial: <https://pj.poder-judicial.go.cr> o a la app móvil Poder Judicial Costa Rica y seleccione "Impedimentos de salida".



Digite su usuario y contraseña. Si todavía no los tiene solicítelos por única vez en despachos judiciales, presentando su documento de identidad. También puede ingresar con firma digital.



Si tiene impedimento, se indicará el expediente y teléfono del despacho para comunicarse.

**MÁS INFORMACIÓN: 800-800-3000**  
<https://servicios.poder-judicial.go.cr/>



PODER JUDICIAL  
Fortaleza de nuestra Democracia

# Redes sociales

El INAMU cuenta con el landing page *Soy Emprendedora*. Se trata de un micro sitio web el cual tiene información valiosa sobre cómo emprender. En ese sitio las mujeres podrán encontrar consejos de comunicación para ofrecer mejor tus productos: fotografías, logo e imagen gráfica; información sobre el manejo de finanzas personales y empresariales; consejos para construir mensajes atractivos para la venta de productos en diferentes plataformas y asesoramiento financiero.

Visite el sitio web y fomente su uso entre las mujeres emprendedoras con las que trabaja.

<http://www.soyemprendedora.inamu.go.cr/>

El INAMU pone a su disposición los canales de comunicación digital que posee, ahí podrá encontrar información de interés tanto para sus talleres como para compartir con nuestra población usuaria.

**Facebook: inamu.costarica**

**Instagram: @inamu\_cr**

**TikTok: @inamu\_cr**

**YouTube: INAMUCOSTARICA**



INSTITUTO  
NACIONAL DE  
LAS MUJERES

GOBIERNO  
DE COSTA RICA

CENTRO DE DOCUMENTACIÓN  
LUISA GONZÁLEZ GUTIÉRREZ

## Reto de lectura 2024

La inscripción se encuentra abierta  
¡Te esperamos!

Para más información:  
[pcascante@inamu.go.cr](mailto:pcascante@inamu.go.cr)  
2527-8452

“Hay presencias  
que nos marcan,  
que nos cambian,  
que nos mejoran”.

Ángeles Mastretta

Tomado de: [https://www.frasesypensamientos.com.ar/autor/angeles-mastretta\\_6.html](https://www.frasesypensamientos.com.ar/autor/angeles-mastretta_6.html)

**Con el fin de que todo el personal del INAMU  
esté enterado del quehacer institucional,  
puede enviar la información para que sea publicada en este boletín  
antes de la tercera semana de cada mes al correo:  
[ucom@inamu.go.cr](mailto:ucom@inamu.go.cr)**